



Monitoraggio flussi informativi attività territoriali
FAR, FAD, ICD, ODC-URT
Anno 2021

A cura della UOS Osservatorio Regionale Politiche Sociali e Sociosanitarie

Indice

1	Introduzione	1
2	Anziani non autosufficienti	2
2.1	Introduzione	2
2.2	Caratteristiche demografiche	2
2.3	Valutazioni	3
2.4	Impegnative	5
2.5	Attività nelle unità di offerta territoriali	7
2.6	Utenti in lista d'attesa	7
3	Persone con disabilità	9
3.1	Introduzione	9
3.2	Caratteristiche demografiche	10
3.3	Livelli di gravità e patologie prevalenti	12
3.4	Impegnative	15
3.5	Utenti in lista d'attesa	17
3.6	L. 112/2016 - Dopo di noi	20
3.7	DGR 1375/2020. Percorsi per l'accompagnamento all'inclusione e all'occupabilità delle persone con disabilità	23
4	Impegnativa di cura domiciliare	25
4.1	Introduzione	25
4.2	Impegnative	25
4.3	Caratteristiche demografiche	27
5	Ospedali di comunità e unità riabilitative territoriali	30
5.1	Introduzione	30
5.2	Attività nelle strutture	30

1 Introduzione

Il presente documento illustra il monitoraggio e l'analisi dei seguenti flussi informativi per l'anno 2021:

- FAR: Flusso informativo ministeriale residenzialità e semiresidenzialità per anziani e persone non autosufficienti
- FAD: Flusso informativo regionale residenzialità e semiresidenzialità per persone con disabilità
- ICD: Flusso informativo regionale dell'Impegnativa di Cura Domiciliare
- ODC-URT: Flusso informativo regionale dell'assistenza erogata presso le strutture intermedie (ospedali di comunità e unità riabilitative territoriali)

2 Anziani non autosufficienti

2.1 Introduzione

In questo capitolo vengono presentati i dati relativi all'attività assistenziale erogata agli anziani non autosufficienti titolari o meno di impegnativa di residenzialità (IDR) presso le residenze sanitarie assistenziali (RSA) del Veneto censite nel "Flusso Informativo Assistenza Residenziale e Semiresidenziale per anziani o persone non autosufficienti in condizioni di cronicità e/o relativa stabilizzazione delle condizioni cliniche" (flusso FAR, DGR 291/2012). L'obiettivo è di presentare un quadro sintetico dei volumi di attività, delle principali patologie e di altri aspetti gestionali/organizzativi che caratterizzano l'utenza accolta in residenzialità extraospedaliera per l'anno in esame.

2.2 Caratteristiche demografiche

Nell'anno 2021 il sistema dei servizi residenziali e semiresidenziali per anziani non autosufficienti della Regione Veneto ha accolto un totale di 45.475 utenti (2020: 45.944; 2019: 48.880), con almeno un giorno di presa in carico nelle Unità di Offerta (UDO) territoriali. Le principali caratteristiche demografiche degli anziani che hanno avuto accesso alle tipologie di UDO di primo e secondo livello, SAPA (Strutture Alta Protezione Alzheimer), SVP (Stati Vegetativi Permanenti) e Centri diurni (CD) sono riportate in tabella 2.1. Le tipologie di UDO per autosufficienti o prive di compartecipazione sanitaria regionale non sono state considerate. Tali unità di offerta hanno erogato servizi a un totale di 3.670 utenti.

In figura 2.1 vengono rappresentate le prevalenze di utenti sul totale degli over 65 per Azienda ULSS. Si è preferito utilizzare la suddivisione amministrativa delle

2 Anziani non autosufficienti

Azienda ULSS	Età media all'ingresso (anni)	Genere		Tipologia di UDO							Totale
		M	F	I liv.	II liv.	SAPA	SVP	CD	I R	II R	
1. Dolomiti	82,4	557	1.614	1.831	179	19	3	104	35	0	2.171
2. Marca Trevigiana	82,8	2.164	5.439	6.096	1.123	66	44	135	138	1	7.603
3. Serenissima	83	1.375	3.815	3.730	1.071	10	22	331	26	0	5.190
4. Veneto Orientale	82,2	473	1.175	1.331	287	8	7	15	0	0	1.648
5. Polesana	82,7	617	1.930	2.127	402	11	6	0	1	0	2.547
6. Euganea	82,6	1.932	4.911	4.924	1.266	18	26	489	89	31	6.843
7. Pedemontana	81,7	1.066	2.638	2.428	845	20	19	156	202	34	3.704
8. Berica	82,1	1.232	3.425	3.387	942	11	34	88	195	0	4.657
9. Scaligera	83,1	2.045	5.263	5.450	1.419	11	29	215	184	0	7.308
Fuori regione	84,9	30	104	108	17	0	0	3	6	0	134
Regione del Veneto	82,6	11.491	30.314	31.412	7.551	174	190	1.536	876	66	41.805

Tabella 2.1: Principali caratteristiche degli utenti accolti in UDO di I, II livello, SAPA, SVP e CD. Frequenze assolute (dove non altrimenti specificato) per Azienda ULSS di residenza all'entrata in UDO. M: Maschi, F: Femmine, I liv.: I livello, II liv.: II livello, SAPA: Strutture alta protezione Alzheimer, SVP: Stati vegetativi permanenti, I R: I livello per religiosi, II R: II livello per religiosi. Anno 2021.

Aziende ante LR 19/2016 per evidenziare l'eventuale eterogeneità del fenomeno all'interno dei confini delle Aziende ULSS attuali.

2.3 Valutazioni

Gli utenti che richiedono di usufruire dell'IDR vengono valutati tramite la scheda SVaMA (all. B DGR 2961/2012), uno strumento di valutazione multidimensionale utile anche per definire il livello di gravità della non autosufficienza dell'ospite e per indirizzarlo verso la tipologia di servizio più appropriato.

In figura 2.2 vengono rappresentate le dieci patologie principali (72% delle valutazioni totali) riscontrate negli utenti valutati all'ingresso in UDO dall'Unità di Valutazione Multidimensionale Distrettuale (UVMD) nell'anno 2021. Si nota come la patologia più frequente sia la demenza senile.

2 Anziani non autosufficienti



Figura 2.1: Prevalenza di utenti in RSA per 1.000 residenti over 65 per Azienda ante LR 19/2016. Anno 2021. Aziende ULSS ante LR 19/2016: 01: Belluno, 02: Feltre, 03: Bassano del Grappa, 04: Thiene (Alto Vicentino), 05: Arzignano (Ovest Vicentino), 06: Vicenza, 07: Pieve di Soligo, 08: Asolo, 09: Treviso, 10: San Donà di Piave (Veneto Orientale), 12: Mestre (Veneziana), 13: Mirano, 14: Chioggia, 15: Cittadella (Alta Padovana), 16: Padova, 17: Monselice, 18: Rovigo, 19: Adria, 20: Verona, 21: Legnago, 22: Bussolengo.

2 Anziani non autosufficienti

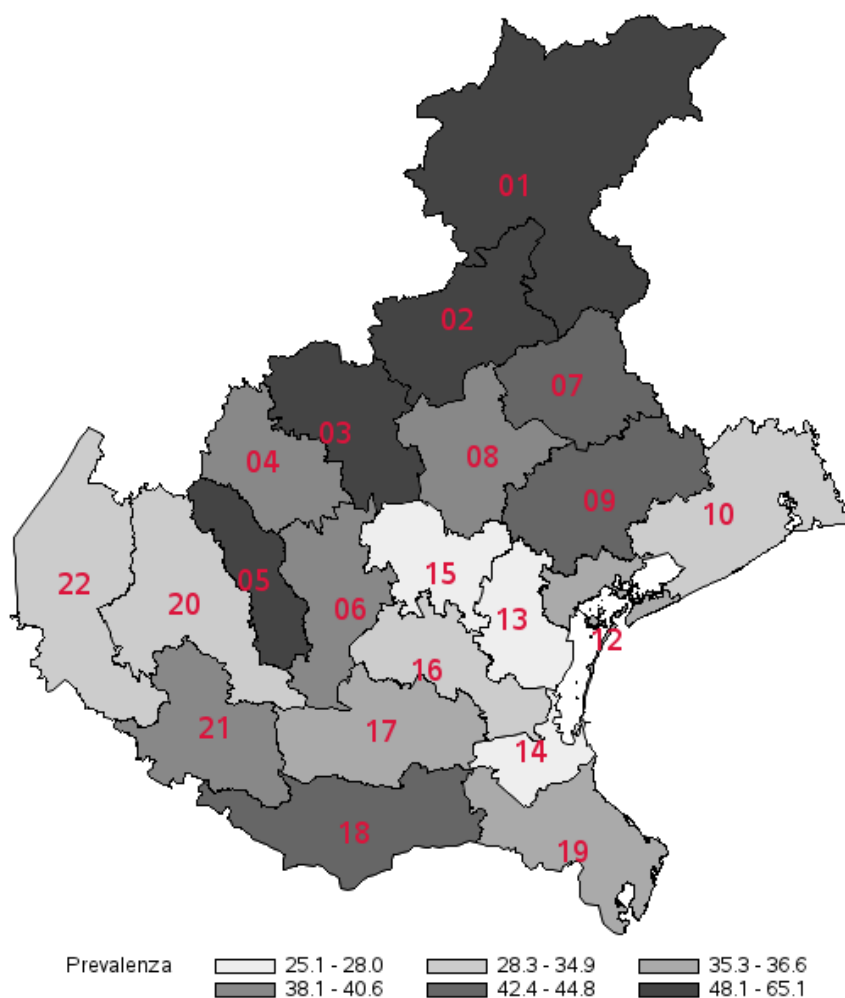

Figura 2.2: Patologie più frequenti esitate da SVAMA (72% del totale delle valutazioni). Percentuali sul totale delle valutazioni. Anno 2021.

2.4 Impegnative

Gli utenti che afferiscono alle UDO possono essere titolari o meno di IDR. Nel 2021 quasi la totalità delle impegnative viene spesa per quote di I o II livello. Le IDR destinate a servizi semiresidenziali rappresentano il 5% del totale delle impegnative allocate. Nella tabella 2.2 vengono presentati i conteggi per Azienda di emissione e quota di rilievo sanitario giornaliera.

2 Anziani non autosufficienti

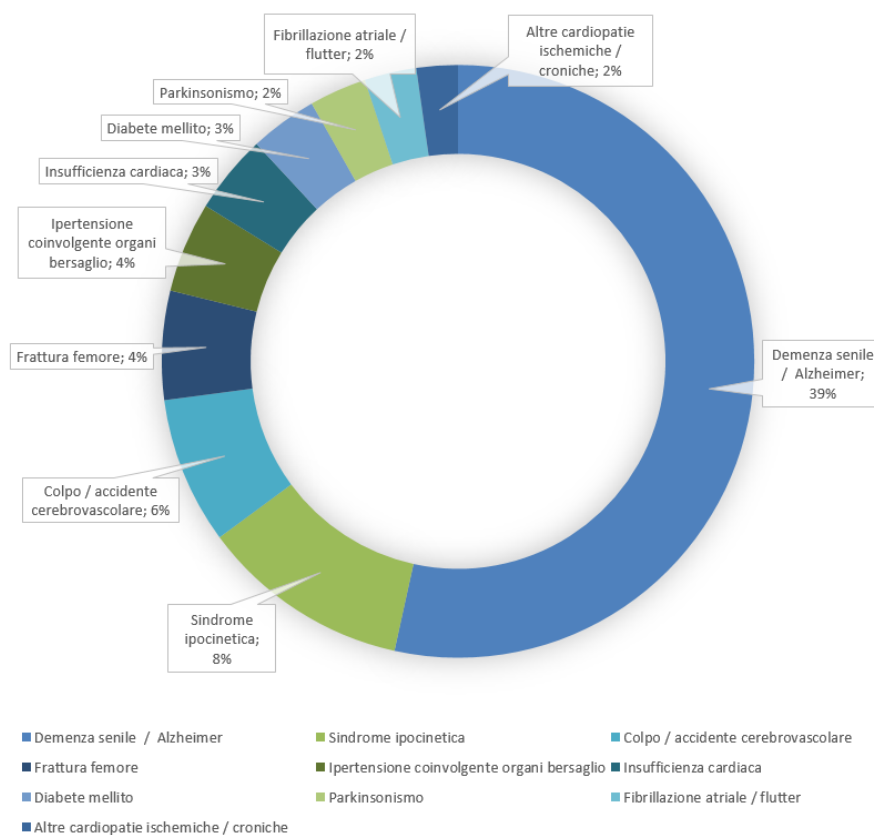
Azienda ULSS di emissione IDR	Quota di rilievo sanitario giornaliera																	
	I liv.		II liv.		SAPA		SVP		CD		Da altra regione		QSA		SLA		Nessuna	
	n	%	n	%	n	%	n	%	n	%	n	%	n	%	n	%	n	%
1. Dolomiti	2.275	81,9	193	6,9	89	3,2	3	0,1	95	3,4	4	0,1	118	4,2	1	0	1	0
2. Marca Trevigiana	5.541	75,8	1.282	17,5	181	2,5	41	0,6	210	2,9	4	0,1	43	0,6	3	0	5	0,1
3. Serenissima	3.790	69,5	1.192	21,9	18	0,3	23	0,4	422	7,7	0	0	0	0	7	0,1	0	0
4. Veneto Orientale	1.013	67,9	252	16,9	27	1,8	4	0,3	28	1,9	149	10	0	0	0	0	19	1,3
5. Polesana	1.980	78,6	418	16,6	32	1,3	6	0,2	0	0	0	0	82	3,3	0	0	0	0
6. Euganea	4.537	65,8	1.173	17	50	0,7	46	0,7	587	8,5	0	0	504	7,3	0	0	0	0
7. Pedemontana	2.122	54,3	894	22,9	62	1,6	18	0,5	157	4	3	0,1	652	16,7	3	0,1	0	0
8. Berica	3.460	72,9	720	15,2	1	0	19	0,4	91	1,9	0	0	170	3,6	0	0	288	6,1
9. Scaligera	5.910	74,4	1.436	18,1	22	0,3	16	0,2	225	2,8	0	0	113	1,4	4	0,1	217	2,7
Fuori regione	4	36,4	0	0	0	0	0	0	0	0	7	63,6	0	0	0	0	0	0
Regione del Veneto	30.632	71,1	7.560	17,6	482	1,1	176	0,4	1.815	4,2	167	0,4	1.682	3,9	18	0	530	1,2

Tabella 2.2: Impegnative per quota di rilievo sanitario giornaliera. Frequenze assolute e percentuali di riga (per Azienda di emissione). I liv.: I livello, II liv.: II livello, SAPA: Strutture alta protezione Alzheimer, SVP: Stati vegetativi permanenti, CD: Centri diurni, QSA: Quota sanitaria d'accesso (DGR 1304/2020), SLA: Assistenza residenziale a persone con sclerosi laterale amiotrofica (DGR 739/2015). Anno 2021.

2.5 Attività nelle unità di offerta territoriali

Nell'anno 2021 sono stati accolti 27.096,89 utenti equivalenti (2020: 29.265,29; 2019: 31.194,13), per un totale di 9.903.336,5 giornate di presenza equivalenti nelle UDO di I e II livello, SAPA e SVP (2020: 10.776.817,5; 2019: 11.416.562). Per utente equivalente si intende il rapporto fra le giornate di presenza e il numero dei giorni dell'anno (in questo caso 365), mentre per giornate di presenza equivalenti si intendono le giornate di degenza al netto delle assenze ospedaliere. Il periodo di assenza per assenze temporanee di due giorni viene conteggiato pari a due giorni, mentre per assenze temporanee più lunghe, il periodo di assenza dal secondo al penultimo giorno viene conteggiato al 50%, come stabilito dalla DGR 1438/2017.

In tabella 2.3 vengono presentati i conteggi per Azienda degli utenti equivalenti e degli utenti per livello assistenziale e titolarità di IDR.

Azienda ULSS di residenza	Ut. eq.	Tipologia di UDO												
		I liv.		II liv.		SAPA		SVP		CD		I R		II R
		NO IDR	IDR	NO IDR	IDR	NO IDR	IDR	NO IDR	IDR	NO IDR	IDR	NO IDR	IDR	IDR
1. Dolomiti	1.539	432	2.103	1	194	1	89	0	3	69	83	4	34	0
2. Marca Trevigiana	4.799	2.456	5.362	206	1.318	29	181	5	41	88	216	41	114	1
3. Serenissima	3.191	289	3.855	32	1.264	0	18	0	24	8	421	11	17	0
4. Veneto Orientale	1.115	384	1.215	50	289	0	27	0	7	3	17	0	0	0
5. Polesana	1.651	590	2.098	42	447	0	32	0	6	0	0	0	1	0
6. Euganea	4.486	529	5.208	84	1.321	0	50	0	27	2	609	13	86	31
7. Pedemontana	2.479	646	2.618	97	918	0	62	1	19	106	167	31	186	34
8. Berica	3.131	400	3.710	138	1.048	0	12	2	40	71	118	52	152	0
9. Scaligera	4.620	727	5.894	192	1.539	0	22	0	31	73	230	2	203	0
Fuori regione	87	107	21	19	2	0	0	0	0	4	0	1	6	0
Regione del Veneto	27.097	6.560	32.084	861	8.340	30	493	8	198	424	1.861	155	799	66

Tabella 2.3: Utenti equivalenti e utenti per tipologia di UDO e titolarità di IDR. Frequenze assolute (dove non altrimenti indicato) per Azienda di residenza all'entrata in UDO. Ut. eq.: utenti equivalenti, I liv.: I livello, II liv.: II livello, SAPA: Strutture alta protezione Alzheimer, SVP: Stati vegetativi permanenti, CD: centri diurni, I R: I livello per religiosi, II R: II livello per religiosi, NO IDR: utente non titolare di impegnativa di residenzialità, IDR: utente titolare di impegnativa di residenzialità. Anno 2021.

2.6 Utenti in lista d'attesa

Gli utenti valutati con la SVaMA nel 2021 privi di conseguente accesso alle strutture (cosiddetti "utenti in lista d'attesa" secondo il Decreto del Direttore dell'Area Sanità e Sociale n. 69 del 30/5/2018) sono risultati pari a 9.119 (2020: 10.770; 2019: 15.157).

Nella tabella 2.4 vengono presentati i conteggi degli utenti valutati con SVaMA in lista d'attesa, per Azienda. La destinazione esitata da SVaMA per il progetto assistenziale principale è risultata essere per la maggior parte dei soggetti valutati la residenzialità.

2 Anziani non autosufficienti

Azienda ULSS di valutazione	Età media alla valutazione	Progetto assistenziale principale			Totale prog. princ.	Progetto assistenziale secondario			Totale prog. sec.
		Residenzialità	Semiresidenzialità	Altro		Residenzialità	Semiresidenzialità	Altro	
1. Dolomiti	83,86	58	9	21	88	47	8	33	88
2. Marca Trevigiana	84,42	1.118	118	174	1.410	29	83	1.298	1.410
3. Serenissima	83,64	426	88	49	563	386	95	82	563
4. Veneto Orientale	84,06	484	16	1	501	210	2	289	501
5. Polesana	82,6	182	1	13	196	0	0	196	196
6. Euganea	84,52	3.207	384	563	4.154	481	195	3.478	4.154
7. Pedemontana	82,85	628	50	302	980	62	32	886	980
8. Berica*	-	-	-	-	-	-	-	-	-
9. Scaligera	84,47	902	48	277	1.227	15	0	1.212	1.227
Regione del Veneto	84,19	7.005	714	1.400	9.119	1.230	415	7.474	9.119

Tabella 2.4: Utenti in lista d'attesa per Azienda di valutazione (DDA 69/2018). Anno 2021. *L'Azienda ULSS 8 non ha inviato i dati.

3 Persone con disabilità

3.1 Introduzione

In questo capitolo vengono presentati i dati relativi all'attività socio-sanitaria erogata alle persone con disabilità presso le strutture residenziali e semiresidenziali della Regione Veneto nell'anno 2021.

Le strutture finanziate con Fondo Regionale per la Non Autosufficienza oggetto di analisi sono per la residenzialità:

- Comunità alloggio (CA) per persone con disabilità;
- Comunità residenziale (CR) per persone con disabilità;
- RSA per persone con disabilità (RSA);
- Centro Riferimento Gravi Disabilità (CRGD);
- Struttura residenziale per disabili anziani (>65);

e per la semiresidenzialità:

- Centro diurno (CD) per persone con disabilità ;
- Progetto sperimentale esterno al CD DGR 739/2015 (739).

Un apposito paragrafo è dedicato alla Legge 112/2016 (cosiddetta "Dopo di Noi") che prevede, grazie ad un Fondo istituito presso il Ministero del Lavoro e delle Politiche Sociali, la realizzazione di interventi di carattere infrastrutturale e di progetti personalizzati che hanno come obiettivo il benessere, la piena inclusione sociale e l'autonomia delle persone con disabilità grave prive del sostegno familiare.

Il rapporto è stato integrato con le elaborazioni relative alla DGR 1375/2020 "Sperimentazione di un modello di sviluppo della DGR n. 739/2015 [. . .] per l'accompagnamento all'inclusione e all'occupabilità delle persone con disabilità" avviata nel corso del 2021 e finanziata con il Fondo Regionale per le Politiche Sociali.

Fonte dei dati è il flusso informativo regionale per le prestazioni extraospedaliere in Area Disabilità (FAD) istituito con il Decreto del Direttore generale dell'Area Sanità e Sociale della Regione del Veneto n. 220/2015 ed alimentato dalle Aziende ULSS e dagli Enti Gestori.

L'obiettivo del capitolo è quello di presentare una sintesi delle principali variabili demografiche, della distribuzione dell'utenza nelle diverse tipologie di strutture, del *case-mix* dei profili di gravità e patologie prevalenti, delle tipologie di impegnative e dei valori medi delle quote sanitarie e sociali.

3.2 Caratteristiche demografiche

Nell'anno 2021 il sistema dei servizi socio-sanitari residenziali e semiresidenziali per persone con disabilità della Regione Veneto ha accolto 9.997 utenti (tabella 3.1), con almeno un giorno di presa in carico nelle Unità di Offerta (UDO) territoriali, per un totale di circa 2.668.713 giornate di assistenza erogate.

Classe d'età	Femmina	Maschio	Totale
18-44	1.828	2.601	4.429
45-54	1.102	1.466	2.568
55-64	1.038	1.128	2.166
65+	374	364	738
Regione del Veneto	4.362	5.634	9.997

Tabella 3.1: Utenti accolti in strutture per persone con disabilità per classi di età e sesso. Anno 2021.

Il diagramma a torta (figura 3.1) rappresenta la suddivisione dell'utenza nelle diverse tipologie di strutture.



Figura 3.1: Distribuzione percentuale degli utenti (teste) per tipologia di struttura. Anno 2021.

La tabella 3.2 rappresenta il numero di persone (teste) prese in carico nelle diverse tipologie di offerta. Va tenuto conto che una persona può frequentare più tipologie di offerta nello stesso periodo.

La tabella 3.3 evidenzia il numero di utenti equivalenti, che viene calcolato dividendo la somma delle giornate di presenza per 365 o per il numero di giorni annui di apertura del Centro diurno, qualora si tratti di prestazioni semiresidenziali. Nelle strutture residenziali il numero di utenti medi giornaliero è stato pari a 3.467.

Nei servizi semiresidenziali (CD o 739), ci sono stati 6.295 utenti medi giornalieri. Va evidenziato che il calcolo degli utenti equivalenti nelle strutture diurne è effettuato, come previsto nell'allegato D della DGR 740/2015, tenendo conto sia dei giorni di apertura del Centro diurno che della durata giornaliera del progetto (di norma 7 ore, con possibilità di articolare il progetto a 4, 5 e talvolta a 9 ore giornaliere).

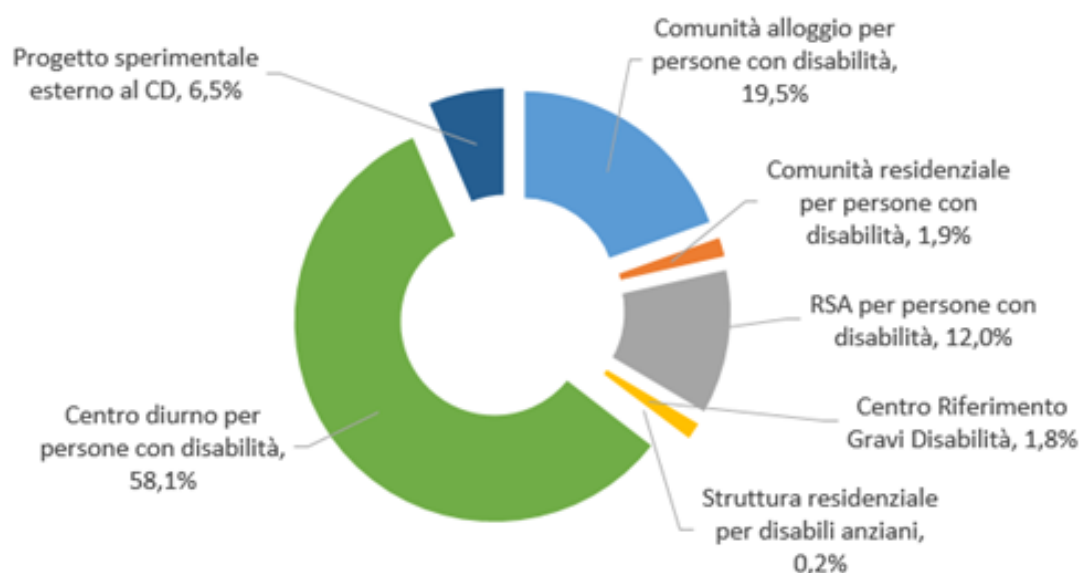
3 Persone con disabilità

Azienda ULSS sede dell'UDO	Tipologia di UDO							Totale
	Residenziale					Semiresidenziale		
	CA	CR	RSA	CRGD	>65	CD	739	
1. Dolomiti	78	-	51	-	-	242	63	434
2. Marca Trevigiana	578	-	186	-	-	1.317	110	2.191
3. Serenissima	198	20	65	-	-	568	60	911
4. Veneto Orientale	76	-	-	-	-	294	19	389
5. Polesana	28	72	237	24	-	182	16	559
6. Euganea	334	10	367	123	-	1.388	110	2.332
7. Pedemontana	72	-	174	44	25	424	61	800
8. Berica	365	85	24	-	-	711	101	1.286
9. Scaligera	400	24	209	-	-	1.216	168	2.017
Regione del Veneto	2.124	210	1.311	191	25	6.333	708	10.902

Tabella 3.2: Utenti accolti in strutture per persone con disabilità per tipologia di UDO. CA: comunità alloggio per persone con disabilità, CR: comunità residenziale, RSA: residenze sanitarie assistenziali per persone con disabilità, CRGD: centro riferimento gravi disabilità, >65: struttura residenziale per disabili anziani, CD: centro diurno per persone con disabilità, 739: progetto sperimentale esterno al centro diurno (DGR 739/2015). Anno 2021.

Azienda ULSS sede dell'UDO	Tipologia di UDO									Totale
	Residenziale					Semiresidenziale				
	CA	CR	RSA	CRGD	>65	Totale Res.	CD	739	Totale Semires.	
1. Dolomiti	67,9	-	40,6	-	-	108,5	199,7	35,0	234,7	343,2
2. Marca Trevigiana	490,3	-	156,8	-	-	647,1	1.184,3	83,7	1.268,0	1.915,1
3. Serenissima	177,5	18,7	52,5	-	-	248,7	533,0	37,7	570,7	819,4
4. Veneto Orientale	70,1	-	-	-	-	70,1	285,4	16,8	302,2	372,3
5. Polesana	25,4	63,8	221,8	16,6	-	327,6	171,2	13,0	184,2	511,8
6. Euganea	304,8	10	326,2	114,5	-	755,5	1.283,5	74,4	1.357,9	2.113,4
7. Pedemontana	62,9	-	157,1	42,7	20,6	283,3	370,7	53,4	424,1	707,4
8. Berica	347,1	79,1	23,3	-	-	449,5	650,3	57,8	708,1	1.157,6
9. Scaligera	370,4	21,9	184,4	-	-	576,7	1.100,5	144,5	1.245,0	1.821,7
Regione del Veneto	1.916,3	193,5	1.162,8	173,9	20,6	3.467,1	5.778,6	516,3	6.294,9	9.762

Tabella 3.3: Utenti equivalenti in strutture per persone con disabilità per tipologia di UDO. CA: comunità alloggio per persone con disabilità, CR: comunità residenziale, RSA: residenze sanitarie assistenziali per persone con disabilità, CRGD: centro riferimento gravi disabilità, >65: struttura residenziale per disabili anziani, CD: centro diurno per persone con disabilità, 739: progetto sperimentale esterno al centro diurno (DGR 739/2015). Anno 2021.

L'età media degli utenti nelle strutture viene esposta in tabella 3.4; considerando le principali tipologie di offerta, nelle CA l'età media è di 50,3 anni, di 55,5 anni nelle RSA e di 41,3 anni nei CD; l'utenza più giovane (età media 34,1 anni) frequenta i Progetti Sperimentali DGR 739/2015.

3 Persone con disabilità

Azienda ULSS sede dell'UDO	Tipologia di UDO						
	Residenziale					Semiresidenziale	
	CA	CR	RSA	CRGD	>65	CD	739
1. Dolomiti	49,4	-	51	-	-	42,9	31,4
2. Marca Trevigiana	49,6	-	52,1	-	-	40,6	40,5
3. Serenissima	52,1	50,2	50,4	-	-	42,1	30,4
4. Veneto Orientale	55,6	-	-	-	-	40,9	35,7
5. Polesana	54,5	57,2	55,7	49,3	-	41,3	33,4
6. Euganea	49	51,2	58,4	59,8	-	42,2	27,5
7. Pedemontana	47,3	-	55,5	53,3	66,0	40,0	37,3
8. Berica	48,7	53,2	52,4	-	-	41,9	33,5
9. Scaligera	52,7	43,2	56,4	-	-	40,5	35,9
Regione del Veneto	50,3	53,0	55,5	57,0	66,0	41,3	34,1

Tabella 3.4: Età media (anni) per tipologia di UDO. CA: comunità alloggio per persone con disabilità, CR: comunità residenziale, RSA: residenze sanitarie assistenziali per persone con disabilità, CRGD: centro riferimento gravi disabilità, >65: struttura residenziale per disabili anziani, CD: centro diurno per persone con disabilità, 739: progetto sperimentale esterno al centro diurno (DGR 739/2015). Anno 2021.

3.3 Livelli di gravità e patologie prevalenti

Lo strumento di valutazione per l'accesso ai servizi per persone con disabilità è la scheda SVaMDi. La somministrazione della scheda esita un punteggio di gravità; l'attribuzione del livello di gravità (basso, medio, alto), associato al punteggio, consente di individuare il percorso assistenziale più appropriato per l'utente (Decreto del Direttore dell'Area Sanità e Sociale n. 18 del 22/01/2015).

Nei grafici che seguono (figura 3.2 e 3.3) viene rappresentato il *case-mix* dei profili di gravità per ULSS e tipologia di struttura. Il livello di gravità 'elevata intensità', previsto solo per la residenzialità (come definito con il Decreto del Direttore generale dell'Area Sanità e Sociale n. 216 del 18 dicembre 2014), viene rappresentato anche per le strutture semiresidenziali, con la finalità di dare evidenza della percentuale di utenza con valutazione che esita un punteggio di gravità elevato.

3 Persone con disabilità



Figura 3.2: Distribuzione dei livelli di gravità per Azienda ULSS in cui ha sede l'UDO. Percentuali di utenti sul totale ULSS. Anno 2021.



Figura 3.3: Distribuzione dei livelli di gravità per tipo di UDO. Percentuali di utenti sul totale della tipologia di UDO. CA: comunità alloggio per persone con disabilità, CR: comunità residenziale, RSA: residenze sanitarie assistenziali per persone con disabilità, CRGD: centro riferimento gravi disabilità, >65: struttura residenziale per disabili anziani, CD: centro diurno per persone con disabilità, 739: progetto sperimentale esterno al centro diurno (DGR 739/2015). Anno 2021.

In figura 3.4 vengono rappresentati i gruppi di diagnosi più frequenti relativi alla patologia principale; il

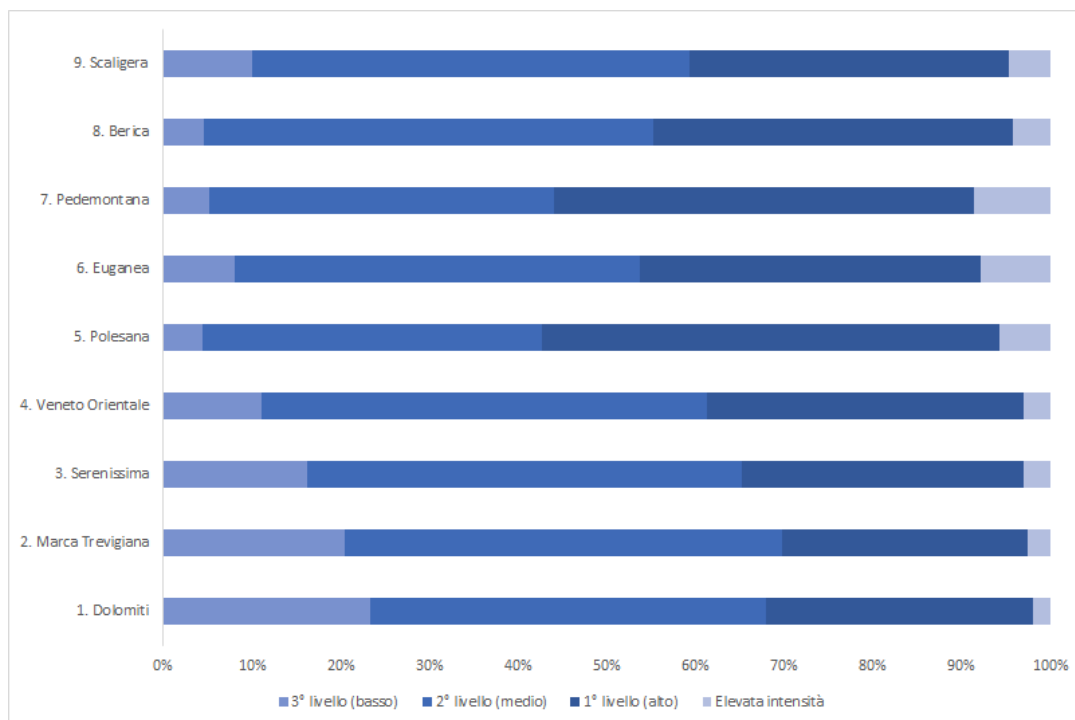
3 Persone con disabilità

92% delle diagnosi viene coperto dai tre gruppi “Disturbi psichici e comportamentali” (54%), “Malattie del sistema nervoso” (20%), “Malformazioni e deformazioni congenite, anomalie cromosomiche” (18%). Nella tabella 3.5, per i tre gruppi di diagnosi prevalenti vengono elencate le dieci diagnosi principali più frequenti.

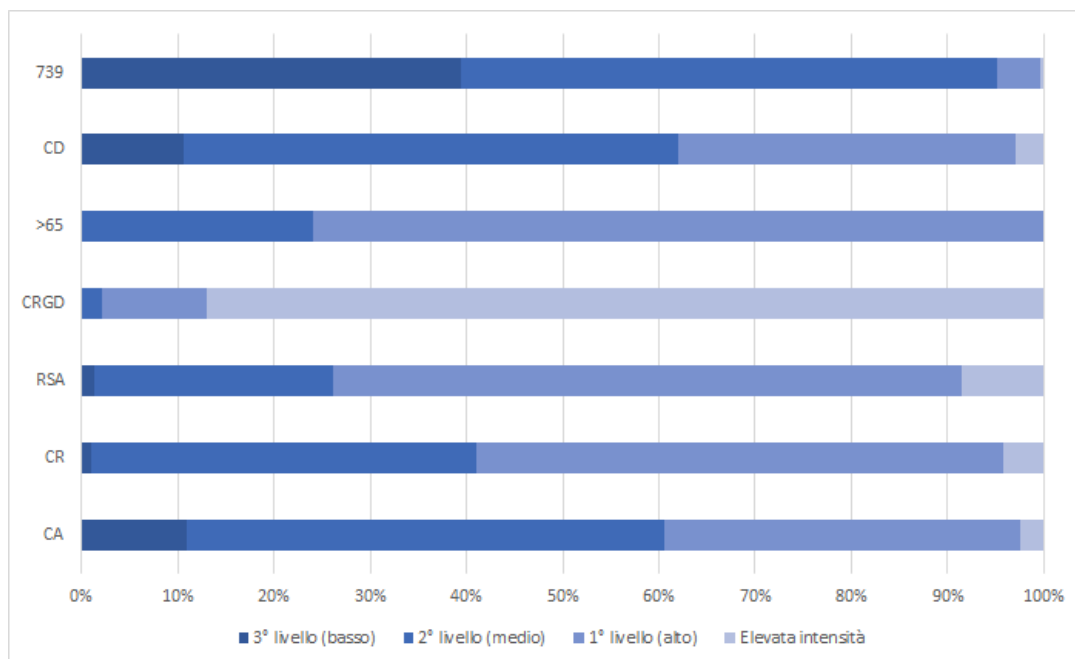

Figura 3.4: Utenti accolti in strutture per persone con disabilità per gruppi di diagnosi più frequenti (patologia principale SVaMDi). Anno 2021.

3 Persone con disabilità

Gruppi di diagnosi (codici ICD X)	Num. utenti	% sul totale diagnosi
Disturbi psichici e comportamentali	5.384	53,9%
F72-Ritardo mentale grave	1.783	17,8%
F71-Ritardo mentale di media gravità	1.048	10,5%
F84.0-Autismo infantile	355	3,6%
F79-Ritardo mentale non specificato	283	2,8%
F70-Ritardo mentale lieve	221	2,2%
F73-Ritardo mentale profondo	163	1,6%
F71.0-Ritardo mentale di media gravità - Nessuna, o minima, compromissione del comportamento	162	1,6%
F29-Psicosi non organica non specificata	132	1,3%
F71.1-Ritardo mentale di media gravità - Significativa compromissione del comportamento richiedente attenzione o trattamento	123	1,2%
F72.0-Ritardo mentale grave - Nessuna, o minima, compromissione del comportamento	108	1,1%
Altre diagnosi disturbi psichici e comportamentali	1.006	10,1%
Malattie del sistema nervoso	1.956	19,6%
G82.4-Tetraplegia spastica	347	3,5%
G40-Epilessia	246	2,5%
G93.4-Encefalopatia non specificata	198	2,0%
G80-Paralisi cerebrale	184	1,8%
G80.0-Paralisi cerebrale spastica quadriplegica	110	1,1%
G35-Sclerosi multipla	87	0,9%
G82-Paraplegia e tetraplegia	81	0,8%
G81-Emiplegia	70	0,7%
G82.5-Tetraplegia non specificata	51	0,5%
G80.9-Paralisi cerebrale non specificata	36	0,4%
Altre diagnosi malattie del sistema nervoso	546	5,5%
Malformazioni e deformazioni congenite, anomalie cromosomiche	1.819	18,2%
Q90-Sindrome di Down	1.066	10,7%
Q90.0-Trisomia 21, non disgiunzione meiotica	96	1,0%
Q90.9-Sindrome di Down non specificata	70	0,7%
Q02-Microcefalia	49	0,5%
Q90.2-Trisomia 21, traslocazione	33	0,3%
Q99.2-Fragilità' del cromosoma X	30	0,3%
Q85.1-Sclerosi tuberosa	29	0,3%
Q03-Idrocefalo congenito	27	0,3%
Q90.1-Trisomia 21, mosaicismo (non disgiunzione mitotica)	27	0,3%
Q99.9-Anomalia cromosomica non specificata	26	0,3%
Altre diagnosi malformazioni e deformazioni congenite, anomalie cromosomiche	366	3,7%
Altri gruppi di diagnosi	838	8,4%
Totale utenza	9.997	100,0%

Tabella 3.5: Utenti accolti in strutture per persone con disabilità: prime dieci patologie più frequenti nei gruppi di diagnosi (patologia principale SVaMDi). Anno 2021.

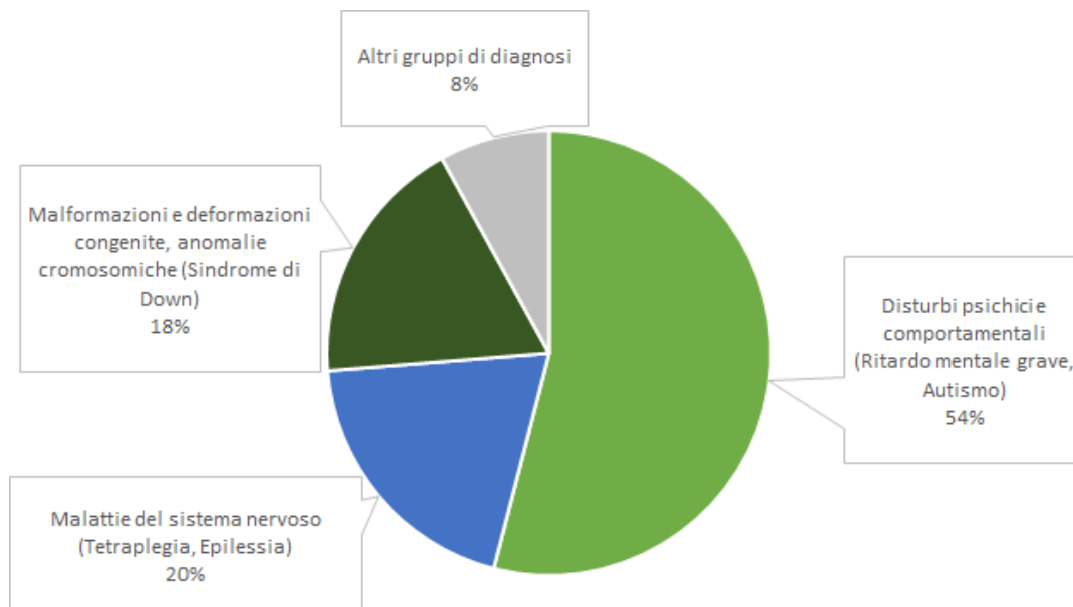
3.4 Impegnative

Delle 11.675 impegnative spese per l'accesso ai servizi socio-sanitari residenziali e semiresidenziali per la disabilità, il 92,3% è di lunga durata, il 5,4% è temporanea (escluso sollievo), poco più del 2% è temporanea di sollievo.

La tabella 3.6 rappresenta il numero di impegnative spese per tipologia di servizio, mentre in figura 3.5 vengono mostrati i valori medi delle quote sanitaria, sociale a carico del Comune e sociale a carico dell'utente (ove prevista dalla normativa regionale), per livello assistenziale.

3 Persone con disabilità

Tipologia di UDO	Durata dell'impegnativa						Totale
	Lunga durata (senza scadenza)		Temporanea (escluso sollievo)		Temporanea per interventi di sollievo		
	N	%	N	%	N	%	
CA	1.812	77,0	330	14	210	8,9	2.352
CR	170	81,3	37	17,7	2	1,0	209
RSA	1.242	92,5	66	4,9	34	2,5	1.342
CRGD	191	99,0	2	1,0	-	-	193
>65	26	96,3	1	3,7	-	-	27
CD	6.696	99,2	38	0,6	14	0,2	6.748
739	641	79,7	155	19,3	8	1,0	804
Regione del Veneto	10.778	92,3	629	5,4	268	2,3	11.675

Tabella 3.6: Numero di impegnative per tipologia di UDO erogante e durata dell'impegnativa. CA: comunità alloggio per persone con disabilità, CR: comunità residenziale, RSA: residenze sanitarie assistenziali per persone con disabilità, CRGD: centro riferimento gravi disabilità, >65: struttura residenziale per disabili anziani, CD: centro diurno per persone con disabilità, 739: progetto sperimentale esterno al centro diurno (DGR 739/2015). Anno 2021.



Figura 3.5: Valori medi delle impegnative (in €) e quote sociali per tipologia assistenziale. Anno 2021.

3.5 Utenti in lista d'attesa

Gli utenti che hanno effettuato una valutazione SVaMDi nel 2021, ma privi di conseguente accesso alle strutture (cosiddetti “utenti in lista d'attesa” secondo il Decreto del Direttore dell'Area Sanità e Sociale n. 69 del 30/5/2018) sono risultati pari a 135 per le strutture residenziali e a 234 per le strutture semiresidenziali. Le tabelle 3.7 e 3.8 rappresentano gli utenti in lista d'attesa per Azienda ULSS di residenza, livello di gravità e classe d'età.

3 Persone con disabilità

Azienda ULSS di residenza	Classe d'età					Totale
	0-17	18-44	45-54	55-64	65+	
1. Dolomiti			1			1
II livello (medio)			1			1
2. Marca Trevigiana		11	14	16	1	42
I livello (alto)			3	4		7
II livello (medio)		6	7	9	1	23
III livello (basso)		5	4	3		12
3. Serenissima		5	6	8		19
I livello (alto)		2	1	1		4
II livello (medio)		2	4	7		13
III livello (basso)		1	1			2
4. Veneto Orientale	2		3	1		6
I livello (alto)	2		1			3
II livello (medio)			1	1		2
III livello (basso)			1			1
5. Polesana		2	2	1		5
I livello (alto)		1				1
III livello (basso)		1	1	1		3
Elevata intensità			1			1
6. Euganea	5	8	4	6	2	25
I livello (alto)		1	1	4	1	7
II livello (medio)	1	4	3	2	1	11
III livello (basso)	3	2				5
Elevata intensità	1	1				2
7. Pedemontana		1	1	2		4
I livello (alto)				1		1
II livello (medio)		1		1		2
III livello (basso)			1			1
8. Berica	2	2	2	3		9
I livello (alto)	2		1	1		4
II livello (medio)		1	1	2		4
III livello (basso)		1				1
9. Scaligera	2	8	4	10		24
I livello (alto)		3	1	1		5
II livello (medio)	2	1	1	9		13
III livello (basso)		4	1			5
Elevata intensità			1			1
Regione del Veneto	11	37	37	47	3	135

Tabella 3.7: Utenti in lista d'attesa per servizi residenziali. Frequenze assolute per Azienda ULSS di residenza, livello di gravità e classi d'età. Anno 2021.

3 Persone con disabilità

Azienda ULSS di residenza	Classe d'età					Totale
	0-17	18-44	45-54	55-64	65+	
1. Dolomiti	1	1	1			3
I livello (alto)			1			1
II livello (medio)	1	1				2
2. Marca Trevigiana	5	61	3	6		75
I livello (alto)	1	14	1			16
II livello (medio)	3	26	1	5		35
III livello (basso)		20	1	1		22
Elevata intensità	1	1				2
3. Serenissima		7	1	1		9
I livello (alto)		3		1		4
II livello (medio)		2	1			3
III livello (basso)		1				1
Elevata intensità		1				1
4. Veneto Orientale	2	18	3	1		24
I livello (alto)	1	6				7
II livello (medio)	1	10	3	1		15
III livello (basso)		2				2
5. Polesana	1	4				5
I livello (alto)	1	3				4
II livello (medio)		1				1
6. Euganea	7	50	9	8		74
I livello (alto)	4	7	2			13
II livello (medio)	3	36	4	8		51
III livello (basso)		7	3			10
7. Pedemontana			1	1		2
II livello (medio)			1			1
Elevata intensità				1		1
8. Berica	2	7	2	1		12
I livello (alto)	1	1				2
II livello (medio)	1	4	2	1		8
Elevata intensità		2				2
9. Scaligera	2	10	3	2	3	30
I livello (alto)	1	5	1		1	8
II livello (medio)		12	2	1	1	16
III livello (basso)	1	2		1	1	5
Elevata intensità		1				1
Regione del Veneto	20	168	23	20	3	234

Tabella 3.8: Utenti in lista d'attesa per servizi semiresidenziali. Frequenze assolute per Azienda ULSS di residenza, livello di gravità e classi d'età. Anno 2021.

3.6 L. 112/2016 - Dopo di noi

La legge 22 giugno 2016, n. 112 - Dopo di Noi “Disposizioni in materia di assistenza in favore delle persone con disabilità grave prive del sostegno familiare”, ha istituito presso il Ministero del Lavoro e delle Politiche Sociali un Fondo destinato alla realizzazione d'interventi di carattere infrastrutturale e di progetti personalizzati che abbiano come obiettivo il benessere, la piena inclusione sociale e l'autonomia delle persone con disabilità grave prive del sostegno familiare.

L'accesso alle misure di assistenza, cura e protezione del Fondo è subordinato alla presenza dei requisiti individuati dal Decreto ministeriale del 23 novembre 2016 di attuazione della L. 112/2016 e recepiti con DGR 2141/2017 e DGR 154/2018.

Nell'anno 2021 i beneficiari delle 212 linee d'intervento attivate sono stati 788. Uno stesso utente può essere stato preso in carico in più di una linea d'intervento nello stesso periodo; per tale motivo i totali per Azienda possono differire dalla somma delle PIC per linea d'intervento.

In tabella 3.9 vengono presentati i conteggi dei beneficiari per classi d'età e genere; in tabella 3.10 per priorità d'accesso al servizio, in tabella 3.11 per linea d'intervento, in tabella 3.12 vengono presentati i conteggi delle linee attivate per tipologia d'intervento e in tabella 3.14 per linea d'intervento e ULSS pagante.

Classe d'età	Femmina	Maschio	Totale
18-25	79	131	210
26-35	98	127	225
36-45	60	72	132
46-55	63	72	135
56-65	42	36	78
>65	1	7	8
Regione del Veneto	302	445	788

Tabella 3.9: Beneficiari delle linee d'intervento per classi d'età e genere. Anno 2021.

Priorità di accesso	Beneficiari
Altri beneficiari: persone con disabilità grave in possesso di risorse economiche e/o con genitori ancora in grado di garantire il sostegno genitoriale	496
Con genitori che non sono più nella condizione di continuare a garantire il sostegno genitoriale	151
Inseriti in strutture residenziali	4
Mancanti di entrambi i genitori, del tutto prive di risorse	130
Reso disponibile patrimonio da parte di familiari o reti associative di familiari	9

Tabella 3.10: Beneficiari delle linee d'intervento per priorità di accesso. Anno 2021.

Per le 123 soluzioni alloggiative attivate, finanziate a valere sulle risorse del Fondo per il Dopo di Noi, vengono illustrate in tabella 3.13 le caratteristiche di cui all'art. 3, co. 4 del DM 23 novembre 2016 di attuazione della L. 112/2016.

3 Persone con disabilità

Tipologia d'intervento	Descrizione linea	Beneficiari
DDN Linea A1	120 giorni annui di residenzialità/abitare in autonomia	449
DDN Linea A2	225 giorni annui di attività diurna	243
DDN Linea B1	365 giorni annui di residenzialità/abitare in autonomia	93
DDN Linea B2	225 giorni annui di attività diurna	44
DDN Linea C1	Attività diurna	53
DDN Linea C2	Attività diurna	151
DDN Linea E	Ricoveri temporanei	24

Tabella 3.11: Numero di beneficiari per linea d'intervento. DDN: dopo di noi. Anno 2021.

Tipologia d'intervento	Linee attivate
Linea A1 (120 giorni annui di residenzialità /abitare in autonomia)	61
Linea A2 (225 giorni annui di attività diurna)	46
Linea B1 (365 giorni annui di residenzialità /abitare in autonomia)	42
Linea B2 (225 giorni annui di attività diurna)	15
Linea C1 (attività diurna)	10
Linea C2 (attività diurna)	34
Linea E (ricoveri temporanei)	4
Totale complessivo	212

Tabella 3.12: Numero di linee attivate per tipologia d'intervento. Anno 2021.

Caratteristiche delle soluzioni alloggiative attivate	Tipologia strutture	Strutture	
		N	%
Recettività	Soluzioni con unico modulo abitativo e meno di 5 ospiti	55	44,7
	Soluzioni con unico modulo abitativo e 5 ospiti	41	33,3
	Soluzioni con più moduli abitativi (non più di 10 persone)	27	22,0
Ubicazione	In zone residenziali	123	100,0
	In zone rurali (esclusivamente progetti di agricoltura sociale)	0	0,0
Presenza di posti di emergenza/sollievo	Presenza di almeno un posto per situazioni di emergenza e/o sollievo	39	31,7
	Assenza di posti per situazioni di emergenza e/o sollievo	84	68,3
Presenza di nuove tecnologie	Presenza di tecnologie domotiche, di connettività sociale, assistive e ambient assisted living	29	23,6
	Assenza di nuove tecnologie	91	74,0
Totale soluzioni alloggiative attivate		123	100

Tabella 3.13: Caratteristiche delle soluzioni alloggiative attivate. Frequenze assolute e percentuali. Anno 2021.

3 Persone con disabilità

ULSS pagante	Linea d'intervento	Beneficiari
501 Dolomiti	DDN Linea A1 - 120 giorni annui di residenzialità/abitare in autonomia	28
	DDN Linea A2 - 225 giorni annui di attività diurna	28
	DDN Linea C2 - attività diurna	10
501 Dolomiti Totale		66
502 Marca Trevigiana	DDN Linea A1 - 120 giorni annui di residenzialità/abitare in autonomia	53
	DDN Linea A2 - 225 giorni annui di attività diurna	53
	DDN Linea B1 - 365 giorni annui di residenzialità/abitare in autonomia	16
	DDN Linea B2 - 225 giorni annui di attività diurna	7
	DDN Linea C2 - attività diurna	40
	DDN Linea E - interventi temporanei	22
502 Marca Trevigiana Totale		191
503 Serenissima	DDN Linea A1 - 120 giorni annui di residenzialità/abitare in autonomia	24
	DDN Linea A2 - 225 giorni annui di attività diurna	33
	DDN Linea B1 - 365 giorni annui di residenzialità/abitare in autonomia	1
	DDN Linea C1 - attività diurna	16
	DDN Linea C2 - attività diurna	12
503 Serenissima Totale		86
504 Veneto Orientale	DDN Linea A1 - 120 giorni annui di residenzialità/abitare in autonomia	3
	DDN Linea A2 - 225 giorni annui di attività diurna	4
	DDN Linea B1 - 365 giorni annui di residenzialità/abitare in autonomia	6
	DDN Linea B2 - 225 giorni annui di attività diurna	6
	DDN Linea C2 - attività diurna	6
504 Veneto Orientale Totale		25
505 Polesana	DDN Linea A1 - 120 giorni annui di residenzialità/abitare in autonomia	56
	DDN Linea A2 - 225 giorni annui di attività diurna	48
	DDN Linea C2 - attività diurna	11
505 Polesana Totale		115
506 Euganea	DDN Linea A1 - 120 giorni annui di residenzialità/abitare in autonomia	45
	DDN Linea A2 - 225 giorni annui di attività diurna	42
	DDN Linea B1 - 365 giorni annui di residenzialità/abitare in autonomia	24
	DDN Linea B2 - 225 giorni annui di attività diurna	19
	DDN Linea C2 - attività diurna	9
506 Euganea Totale		139
507 Pedemontana	DDN Linea A1 - 120 giorni annui di residenzialità/abitare in autonomia	6
	DDN Linea B1 - 365 giorni annui di residenzialità/abitare in autonomia	4
	DDN Linea B2 - 225 giorni annui di attività diurna	1
	DDN Linea C2 - attività diurna	9
	DDN Linea E - interventi temporanei	2
507 Pedemontana Totale		22
508 Berica	DDN Linea A1 - 120 giorni annui di residenzialità/abitare in autonomia	51
	DDN Linea A2 - 225 giorni annui di attività diurna	42
	DDN Linea B1 - 365 giorni annui di residenzialità/abitare in autonomia	10
	DDN Linea B2 - 225 giorni annui di attività diurna	5
	DDN Linea C2 - attività diurna	16
508 Berica Totale		124
509 Scaligera	DDN Linea A1 - 120 giorni annui di residenzialità/abitare in autonomia	232
	DDN Linea A2 - 225 giorni annui di attività diurna	16
	DDN Linea B1 - 365 giorni annui di residenzialità/abitare in autonomia	30
	DDN Linea B2 - 225 giorni annui di attività diurna	8
	DDN Linea C1 - attività diurna	38
	DDN Linea C2 - attività diurna	41
509 Scaligera Totale		365
Totale complessivo		1.133

Tabella 3.14: Numero di beneficiari per ULSS pagante e linea d'intervento. DDN: dopo di noi. Anno 2021.

3.7 DGR 1375/2020. Percorsi per l'accompagnamento all'inclusione e all'occupabilità delle persone con disabilità

La DGR 1375/2020 promuove la sperimentazione di un modello progettuale per l'integrazione socio-sanitaria e lo sviluppo di abilità e competenze per l'occupabilità di persone con disabilità in un contesto di relazioni e opportunità finalizzato all'inclusione sociale e all'inserimento lavorativo.

L'intervento si inserisce nell'ambito dello sviluppo dei percorsi sperimentali avviati con la DGR 739/2015 (progetto sperimentale esterno al Centro Diurno) e integrati dagli interventi regionali attuativi diurni della L. 112/2016 (Dopo di Noi).

Gli ambiti di operatività prevedono due ipotesi di percorsi:

- (A) Percorso integrato per l'occupabilità;
- (B) Percorso integrato orientato all'inserimento lavorativo.

In tabella 3.15 vengono presentati i conteggi dei beneficiari per classe d'età, genere e tipologia di percorso, in tabella 3.16 i conteggi dei beneficiari per Azienda ULSS, genere e tipologia di percorso. In figura 3.6 vengono mostrate le distribuzioni dei livelli di gravità per tipologia di percorso.

Classe d'età	Tipologia di percorso					
	Integrato per l'occupabilità (A)			Orientato all'inserimento lavorativo (B)		
	Femmina	Maschio	Totale (A)	Femmina	Maschio	Totale (B)
0-17	0	0	0	0	0	0
18-44	32	27	59	17	8	25
45-54	1	4	5	0	1	1
55-64	0	0	0	2		2
65+	1		1	0	0	0
Regione del Veneto	34	31	65	19	9	28

Tabella 3.15: Beneficiari per tipologia di percorso, classe d'età e genere. Anno 2021.

Azienda ULSS pagante	Tipologia di percorso					
	Integrato per l'occupabilità (A)			Orientato all'inserimento lavorativo (B)		
	Femmina	Maschio	Totale (A)	Femmina	Maschio	Totale (B)
1 Dolomiti	0	0	0	0	0	0
2 Marca Trevigiana	0	0	0	3	3	6
3 Serenissima	4	2	6	1	2	3
4 Veneto Orientale	4	3	7	2	1	3
5 Polesana	6	9	15	2	1	3
6 Euganea	3	3	6	5	2	7
7 Pedemontana	1	1	2	4	0	4
8 Berica	11	7	18	0	0	0
9 Scaligera	5	6	11	2	0	2
Regione del Veneto	34	31	65	19	9	28

Tabella 3.16: Beneficiari per tipologia di percorso, Azienda ULSS pagante e genere. Anno 2021.

3 Persone con disabilità



Figura 3.6: Distribuzioni dei livelli di gravità per tipologia di percorso. Anno 2021.

4 Impegnativa di cura domiciliare

4.1 Introduzione

L'Impegnativa di Cura Domiciliare (ICD) –istituita con DGR 1338/2013– mira a garantire la permanenza a domicilio delle persone non autosufficienti, attraverso l'assegnazione di un contributo economico riconosciuto alla persona non autosufficiente di qualsiasi età, erogabile alla persona stessa o al familiare che ne garantisce assistenza e cura, o attraverso l'assegnazione di un monte ore di prestazioni o servizi di pari valore.

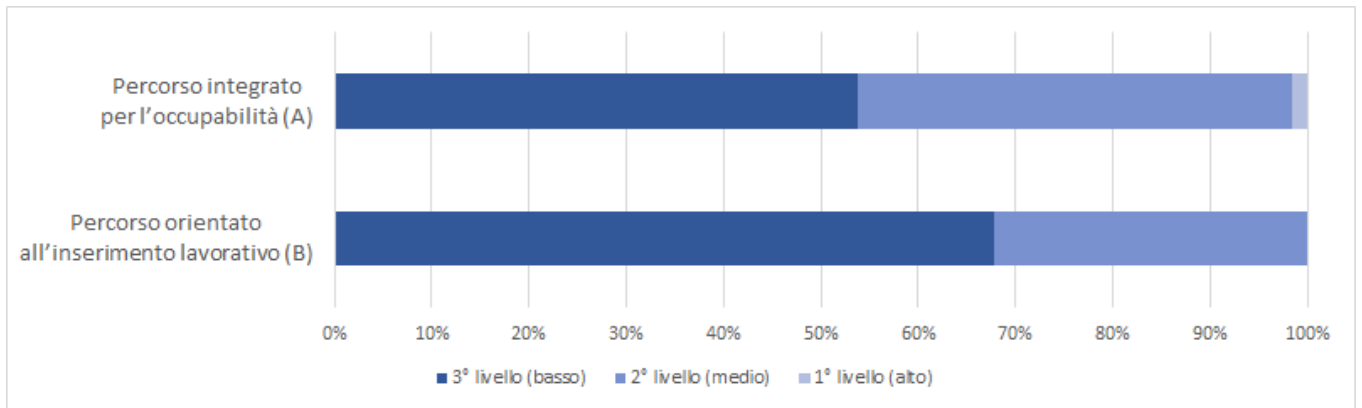
L'ICD è articolata in diverse tipologie, mutuamente esclusive, che rispondono a bisogni assistenziali di differente intensità, misurati con apposite schede di valutazione (SVaMA Semplificata, SVaMA e SVaMDi): ICD b (basso bisogno assistenziale), ICD m (medio bisogno assistenziale con presenza di demenze di tutti i tipi accompagnate da gravi disturbi comportamentali o con maggior bisogno assistenziale), ICD a (disabilità gravissima e in condizione di dipendenza vitale, che necessita a domicilio di assistenza continua nelle 24 ore o dipendenza da apparecchiature elettromedicali o da respiratore artificiale), ICD p (disabilità psichico-intellettuale), ICD f (adulti con disabilità fisica e capacità di autodeterminazione). Successivamente sono state introdotte l'ICD per i malati di Sclerosi Laterale Amiotrofica (SLA) e, con DGR 1174/2021, l'Impegnativa di Cura Domiciliare di medio bisogno assistenziale per persone con disabilità gravissima (ICD mgs).

4.2 Impegnative

Nel 2021 36.195 persone (2020: 35.492; 2019: 36.753) hanno beneficiato del contributo mensile del fondo Impegnativa di Cura Domiciliare (ICD), con una frequenza media mensile di 29.825,3 beneficiari (2020: 30.303; 2019: 30.231) o utenti equivalenti (calcolati dividendo il totale delle mensilità erogate per 12). In tabella 4.1 viene presentato il dettaglio per Azienda ULSS. Il maggiore o minore scostamento tra i due valori (persone e utenti equivalenti) indica il maggiore o minore ricambio dei beneficiari.

4 Impegnativa di cura domiciliare

Azienda ULSS	Tipo ICD														Regione del Veneto*	
	ICD a		ICD b		ICD f		ICD m		ICD mgs		ICD p		ICD SLA			
	U	UE	U	UE	U	UE	U	UE	U	UE	U	UE	U	UE		
1. Dolomiti	50	43,1	1.001	809,2	47	44,9	19	13,9	43	30,9	112	102,2	9	4,4	1.266	1.048,7
2. Marca Trevigiana	96	81,9	4.675	3.772,7	172	159,9	162	108,3	567	388,1	319	293	36	24,3	5.889	4.828,2
3. Serenissima	81	69,5	4.866	3.843,4	253	240,5	288	188,6	856	580,3	397	352,2	39	31,8	6.570	5.306,2
4. Veneto Orientale	13	12,7	1.511	1.163,6	64	62,9	83	55,1	382	209	158	151,6	9	7,3	2.047	1.662,1
5. Polesana	27	25	2.898	2.304,8	60	53,5	87	63,8	234	178,4	240	229	10	7,3	3.478	2.861,9
6. Euganea	150	131,5	5.508	4.513,5	233	220,6	226	154,6	596	443,3	375	339,4	42	27,9	6.963	5.830,8
7. Pedemontana	34	28,7	1.209	969,2	62	58,2	95	64,2	114	72,2	279	251,9	23	18,2	1.754	1.462,4
8. Berica	63	57,9	2.012	1.608,8	116	109,8	61	37	150	112,6	380	342	22	12,8	2.742	2.280,9
9. Scaligera	115	99,6	4.061	3.277,8	200	190,1	150	105	523	367,9	528	481,5	33	22,3	5.486	4.544,1
Regione del Veneto	629	549,8	27.741	22.263,0	1.207	1.140,4	1.171	790,5	3.465	2.382,80	2.788	2.542,7	223	156,1	36.195	29.825,3

Tabella 4.1: Utenti (U) e utenti equivalenti (UE) per Azienda ULSS e tipologia di Impegnativa di Cura Domiciliare (ICD). ICD a: alto bisogno assistenziale, ICD b: basso bisogno assistenziale, ICD f: adulti con disabilità fisica, ICD m: medio bisogno assistenziale, ICD mgs: medio bisogno assistenziale gravissimi, ICD p: disabilità psichico-intellettuale, ICD SLA: ICD per malati di sclerosi laterale amiotrofica. Anno 2021. *Il totale non corrisponde alla somma delle frequenze per riga, in quanto gli utenti che possono aver ricevuto più tipologie di impegnative nel corso dell'anno (in periodi non sovrapponibili) vengono conteggiati una sola volta.

4.3 Caratteristiche demografiche

L'età dei beneficiari va da 0 a 109 anni, con una prevalenza femminile tra gli over 65 del 74.3% (2020: 74.5%; 2019: 74.7%). In figura 4.1 viene mostrata la distribuzione degli utenti per età e genere.



Figura 4.1: Distribuzione dei beneficiari di ICD per età e genere. Frequenze assolute. Anno 2021.

4 Impegnativa di cura domiciliare

In tabella 4.2 si riportano i valori medi, minimi e massimi dell'età dei beneficiari per tipologia di ICD e Azienda ULSS. Le ICD a, ICD b e le ICD p possono essere erogate anche ai minori.

Azienda ULSS	Tipologia ICD							Regione del Veneto
	ICD a	ICD b	ICD f	ICD m	ICD mgs	ICD p	ICD SLA	
1. Dolomiti	51,5 (3 - 91)	71,1 (1 - 102)	50,8 (25 - 65)	81,6 (63 - 95)	86,3 (57 - 97)	19,9 (4 - 62)	65,8 (54 - 82)	65,9 (1 - 102)
2. Marca Trevigiana	44,5 (2 - 97)	71,0 (0 - 106)	52,3 (22 - 78)	83,3 (52 - 101)	86,0 (52 - 105)	24,9 (3 - 68)	61,9 (34 - 82)	69,0 (0 - 106)
3. Serenissima	50,9 (2 - 89)	75,2 (1 - 107)	53,4 (20 - 77)	83,4 (47 - 100)	86,4 (43 - 103)	25,4 (3 - 64)	64,8 (36 - 86)	72,5 (1 - 107)
4. Veneto Orientale	30,4 (6 - 87)	77,6 (1 - 108)	50,8 (24 - 74)	82,4 (56 - 98)	87,4 (55 - 103)	26,9 (3 - 66)	63,7 (46 - 79)	73,8 (1 - 108)
5. Polesana	40,8 (4 - 88)	70,5 (1 - 107)	50,5 (21 - 70)	82,0 (50 - 101)	86,1 (64 - 101)	24,3 (4 - 65)	63,5 (47 - 79)	68,0 (1 - 107)
6. Euganea	41,0 (3 - 96)	69,6 (0 - 104)	50,5 (19 - 76)	82,5 (53 - 99)	85,7 (53 - 103)	24,9 (4 - 64)	65 (44 - 86)	67,6 (0 - 104)
7. Pedemontana	37,7 (5 - 84)	67,7 (1 - 105)	50,6 (21 - 65)	81,8 (54 - 95)	85,0 (60 - 102)	19,6 (3 - 64)	62 (28 - 86)	60,4 (1 - 105)
8. Berica	33,9 (3 - 83)	66,3 (1 - 103)	50,2 (22 - 77)	84,1 (49 - 98)	86,2 (45 - 101)	23,3 (4 - 69)	65,2 (37 - 80)	60,5 (1 - 103)
9. Scaligera	38,6 (2 - 95)	66,2 (0 - 109)	53,0 (20 - 85)	81,9 (46 - 103)	85,4 (46 - 103)	27,7 (3 - 67)	66,0 (40 - 89)	63,6 (0 - 109)
Regione del Veneto	41,0 (2 - 97)	70,6 (0 - 109)	51,4 (19 - 85)	82,6 (46 - 103)	86,1 (43 - 105)	24,1 (3 - 69)	64,2 (28 - 89)	67,6 (0 - 109)

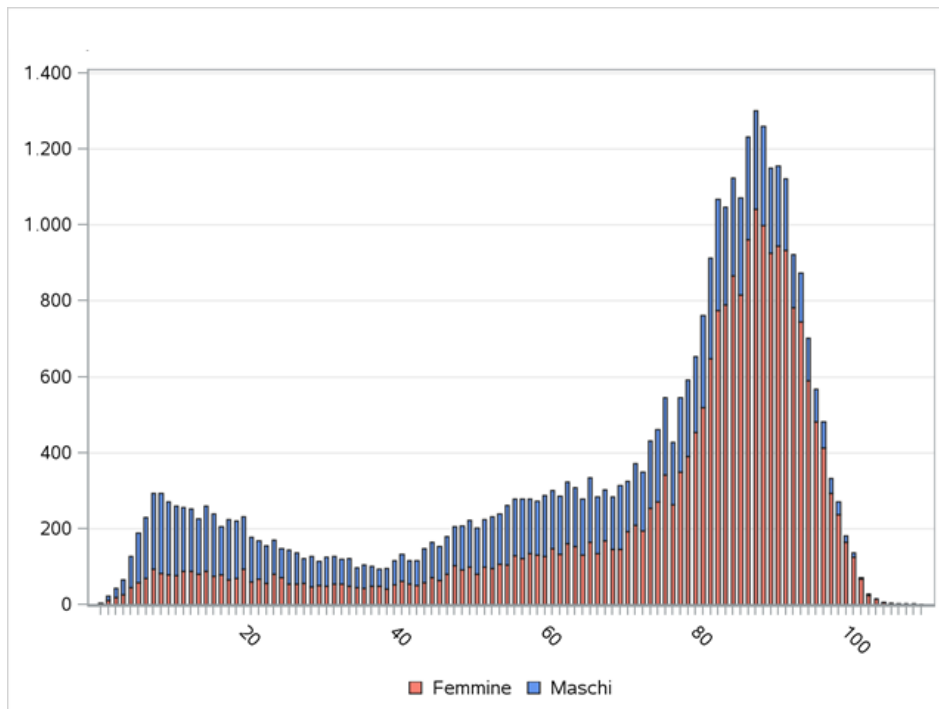
Tabella 4.2: Età media (minima e massima) dei beneficiari per tipologia di impegnativa di cura domiciliare (ICD) e Azienda ULSS di residenza. ICD a: alto bisogno assistenziale, ICD b: basso bisogno assistenziale, ICD f: adulti con disabilità fisica, ICD m: medio bisogno assistenziale, ICD mgs: medio bisogno assistenziale gravissimi, ICD p: disabilità psichico-intellettuale, ICD SLA: ICD per malati di sclerosi laterale amiotrofica. Anno 2021.

4 Impegnativa di cura domiciliare

In figura 4.2 si riportano i principali motivi di sospensione del contributo relativi alle 3 tipologie di ICD più rappresentate tra i beneficiari: per le ICD b e le ICD mgs si identificano come il decesso del beneficiario e l'ingresso definitivo in RSA (strutture residenziali di diversa tipologia in area anziani e disabili), per le ICDp sono il cambio di importo e la chiusura del progetto assistenziale.



Figura 4.2: Principali motivi di chiusura delle tipologie di ICD più rappresentate. Anno 2021.

5 Ospedali di comunità e unità riabilitative territoriali

5.1 Introduzione

In questo capitolo vengono presentati i dati relativi all'attività assistenziale erogata presso gli Ospedali di Comunità (ODC) e le Unità Riabilitative Territoriali (URT) del Veneto, disciplinati da un flusso informativo approvato dalla DGR 2683/2014 e raccolti con cadenza mensile a partire dal 2016. L'obiettivo è di proporre un quadro sintetico dei volumi di attività e di rilevanti aspetti gestionali/organizzativi che caratterizzano la residenzialità delle summenzionate strutture intermedie per l'anno di analisi.

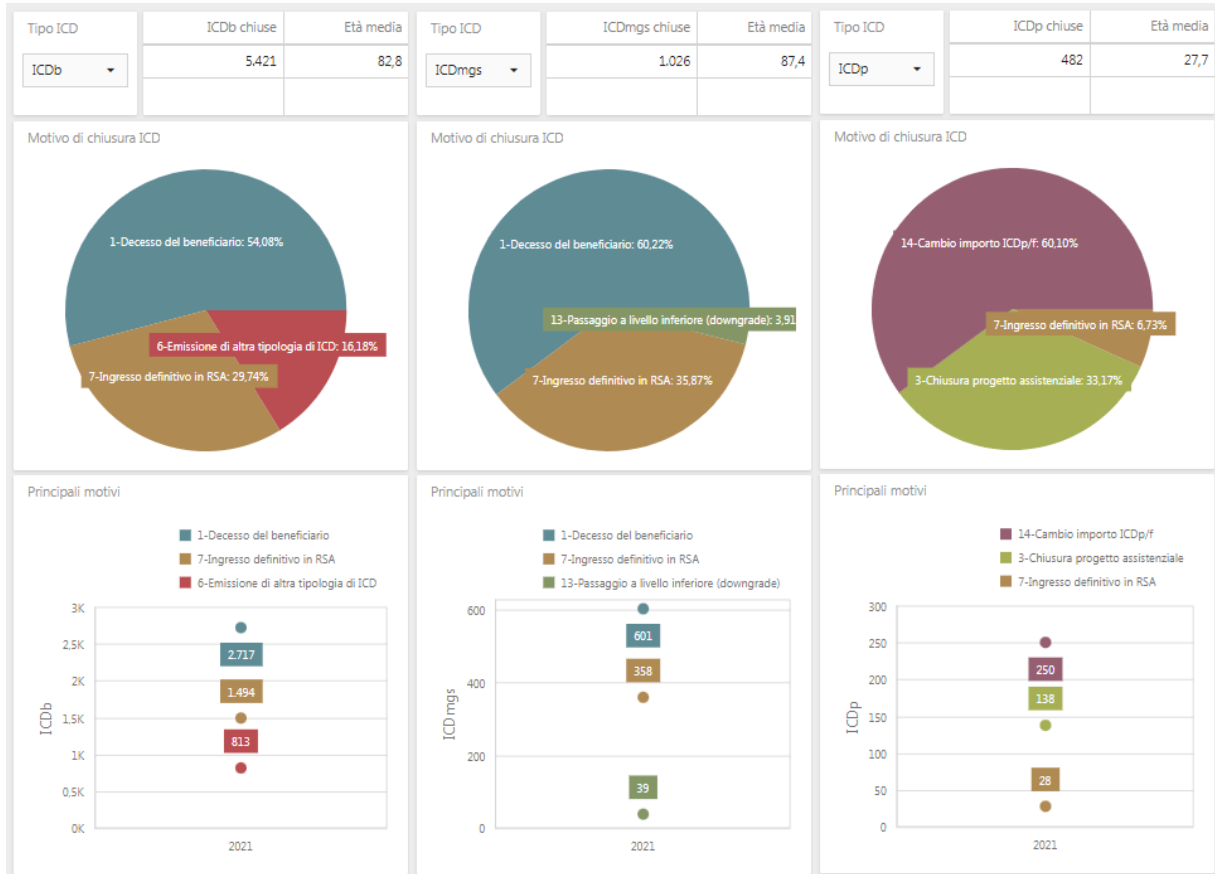
5.2 Attività nelle strutture

Nel 2021 hanno rilevato attività 34 ODC e 10 URT nel flusso regionale "Sistema informativo per il monitoraggio dell'assistenza erogata presso ODC e URT". Sono stati assistiti 5.271 utenti (2020: 4.548; 2019: 3.709) negli ODC (tabella 5.1) e 1.363 (2020: 1.261; 2019: 1.489) nelle URT (tabella 5.2); a questi soggetti sono state erogate un totale di 7.181 prese in carico (PIC): 5.780 in ODC (2020: 5.004; 2019: 3.996) e 1.401 (2020: 1.293; 2019: 1.558) nelle URT¹.

La degenza nelle strutture viene remunerata in base alla durata: le soglie sono 0-60 giorni, 61-89 e più di 90 giorni per ODC, 0-15 giorni, 16-59 e più di 60 per le URT. Tali intervalli temporali sono stati definiti dalla DGR 1887/2019 ("Aggiornamento della tariffa giornaliera di remunerazione, delle quote a carico dell'assistito per giornata di degenza e dell'esenzione alla compartecipazione alla spesa (ticket) per le prestazioni").

Negli ODC la degenza media delle PIC inferiori ai 60 giorni è stata pari a 25 giorni, per le PIC tra 61 e 89 giorni è stata di 71 giorni, mentre per le 132 PIC con durata superiore a 90 giorni la degenza media è stata di 125 giorni. Nelle URT la degenza media delle PIC inferiori a 15 giorni è stata pari a 11 giorni; la degenza media per PIC tra i 16 e i 59 giorni è stata pari a 29 giorni, mentre le 33 PIC con durata superiore a 60 giorni sono durate in media 77 giorni.

¹Un soggetto può infatti accedere più di una volta in struttura nel corso dell'anno.

5 Ospedali di comunità e unità riabilitative territoriali

Azienda ULSS	Denominazione struttura	Utenti	PIC	Congedi	PL	PIC (≤ 60 gg)		PIC (61-89gg)		PIC (≥ 90 gg)	
						N	DM	N	DM	N	DM
1 - Dolomiti	010804. Ospedale di comunità presso Centro Servizi S. Antonio Abate Alano di Piave	199	240	221	20	226	24,8	9	73,7	5	105
	012369. Ospedale di comunità di Agordo	36	49	37	4	41	26,6	7	76,3	1	105
	012370. Ospedale di comunità di Auronzo	111	132	116	21	107	31,3	16	72,3	9	113,8
	012371. Ospedale di comunità di Belluno	191	220	205	15	217	21,6	1	67	2	101
	022546. Ospedale di comunità di Feltre	168	186	176	15	181	20	3	66,7	2	107,5
	022847. Ospedale di comunità di Pieve di Cadore	14	14	14	15	14	15				
2 - Marca Trevigiana	022796. Ospedale di comunità di Treviso (Presso Presidio Ospedaliero Ca' Foncello)	173	182	182	28	172	26,1	7	68,7	3	104
	023177. Ospedale di comunità Pederobba	28	38	36	30	38	18,6				
3 - Serenissima	012381. Ospedale di comunità Centro Nazareth Venezia	301	332	307	19	311	23	17	68,8	4	99
	012382. Ospedale di comunità Lido di Venezia	64	71	62	11	63	24,4	4	72,8	4	142,5
	012383. Ospedale di comunità Fatebenefratelli Venezia	90	99	86	10	91	27,8	6	75,7	2	170,5
	013102. Ospedale di comunità Ss. Giovanni E Paolo Venezia	165	176	159	21	156	26,3	15	70,3	5	183,2
	013170. Ospedale di comunità Madonna Della Navicella	126	131	131	12	129	25,5	1	86	1	99
	022492. Ospedale di comunità S. Antonio di Relaxxi S.R.L.	187	222	200	20	203	26,5	14	72,2	5	113,2
5 - Polesana	022792. Ospedale di comunità Noale	379	400	366	18	384	18,7	11	70,3	5	132,4
	012390. Ospedale di comunità Trecenta	113	123	123	29	120	21,3	1	66	2	117
6 - Euganea	013112. Struttura di Ricovero Intermedia Odc C/O Ospedale di Adria	173	207	181	15	181	24,3	15	69,1	11	184,3
	012388. Ospedale di comunità Conselve	98	103	103	8	100	21,4	3	71		
	012389. Ospedale di comunità Montagnana	119	135	130	25	120	24,8	11	73,8	4	99,8
	013038. Ospedale di comunità Cittadella	102	106	101	15	95	30,6	9	69,1	2	96,5
	013039. Ospedale di comunità A. Moretti Bonora Camposampiero	116	127	121	15	103	27,6	11	72,7	13	117,5
	013056. Ospedale di comunità Civitas Vitae Padova	172	177	174	60	141	24,4	20	76,7	16	135,3
7 - Pedemontana	022720. Cdc Villa Maria Ospedale di comunità (Odc)	135	141	135	16	129	26,2	9	73,6	3	134,7
	012372. Ospedale di comunità di Marostica	358	375	350	20	367	15,1	7	79,1	1	93
8 - Berica	022905. Ospedale di comunità Muzan	146	173	160	15	170	23	2	71	1	92
	012374. Ospedale di comunità di Valdagno	230	242	242	15	226	26,1	14	68,1	2	99
	012378. Ospedale di comunità Residenza Monte Crocetta Vicenza	92	92	86	11	90	32,1	2	62		
9 - Scaligera	012379. Ospedale di comunità Centro Sanitario Polifunzionale di Sandrigo	17	17	14	4	16	31,6	1	62		
	012393. Ospedale di comunità Le Betulle Verona	199	210	192	24	200	26,1	8	72,6	2	92,5
	012395. Ospedale di comunità Tregnago	151	163	152	15	155	30,2	8	68,1		
	012396. Ospedale di comunità Valeggio Sul Mincio	180	193	178	24	180	25,7	13	71,5		
	013034. Ospedale di comunità Bovolone	161	170	155	24	151	28,3	12	71,5	7	102,1
	013097. Ospedale di comunità Situato Presso Il Centro Servizi Dott. Pederzoli	288	332	315	24	308	22,4	6	70,3	18	308,3
	013166. Ospedale di comunità Fracastoro San Bonifacio	189	202	188	12	191	24,1	9	67,6	2	113
	Totale Regione Veneto	5.271	5.780	5.398	630	5.376	24,8	272	71,1	132	124,5

Tabella 5.1: Utenti, prese in carico (PIC), congedi, posti letto (PL) e degenze medie (DM) in giorni per soglie di durata delle prese in carico negli ospedali di comunità. Anno 2021.

5 Ospedali di comunità e unità riabilitative territoriali

Azienda ULSS	Denominazione struttura	Utenti	PIC	Congedi	PL	PIC (≤ 15 gg)		PIC (16-59gg)		PIC (≥ 60 gg)	
						N	DM	N	DM	N	DM
2 - Marca Trevigiana	012256. Unità riabilitativa territoriale San Gregorio Valdobbiadene	393	405	403	25	165	12,7	237	25,4	3	71,7
3 - Serenissima	022793. Unità riabilitativa territoriale Noale	131	134	133	24	37	12,1	96	24,9	1	78
5 - Polesana	023176. Urt Adria	12	12	8	14	3	15	9	21,3		
6 - Euganea	012384. Unità riabilitativa territoriale Camposampiero	115	118	118	10	42	13	74	25,5	2	105
	012387. Unità riabilitativa territoriale Padova	70	75	75	15	14	10,7	58	28,2	3	77
	013055. Unità riabilitativa territoriale Presso Ospedale Immacolata Concezione Di Piove Di Sacco	110	112	97	17	55	12,2	55	31	2	69
7 - Pedemontana	012373. Unità riabilitativa territoriale Malo	204	209	192	22	24	9,3	173	33,9	12	74,9
	013110. Urt C/O Centro Sanitario Prospero Alpino	22	23	23	20	7	11,6	16	27,1		
8 - Berica	012376. Unità riabilitativa territoriale Monte Crocetta Vicenza	116	117	104	13	13	7,2	101	35,4	3	66,3
	012377. Unità riabilitativa territoriale Centro Sanitario Polifunzionale Di Sandrigo	190	196	178	26	25	8	164	33,9	7	74,1
	Totale Regione Veneto	1.363	1.401	1.331	186	385	11,18	983	28,66	33	77

Tabella 5.2: Utenti, prese in carico (PIC), congedi, posti letto (PL) e degenze medie (DM) in giorni per soglie di durata delle prese in carico nelle unità riabilitative territoriali. Anno 2021.